CALIU

REVISTA DE VILA-RODONA

Núm. 130-Nadal 2020 Festa Major 2021

Piscina municipal

Arribada de Ses Majestats els Reis d'Orient en temps de la "Covid 19"

CELLER COOPERATIU I SECCIÓ
DE CRÈDIT DE VILA-RODONA

Creixent Junts

- DES DE 1919 -

Secció de Crèdit

ESTALVI · CRÈDIT · SERVEIS FINANCERS

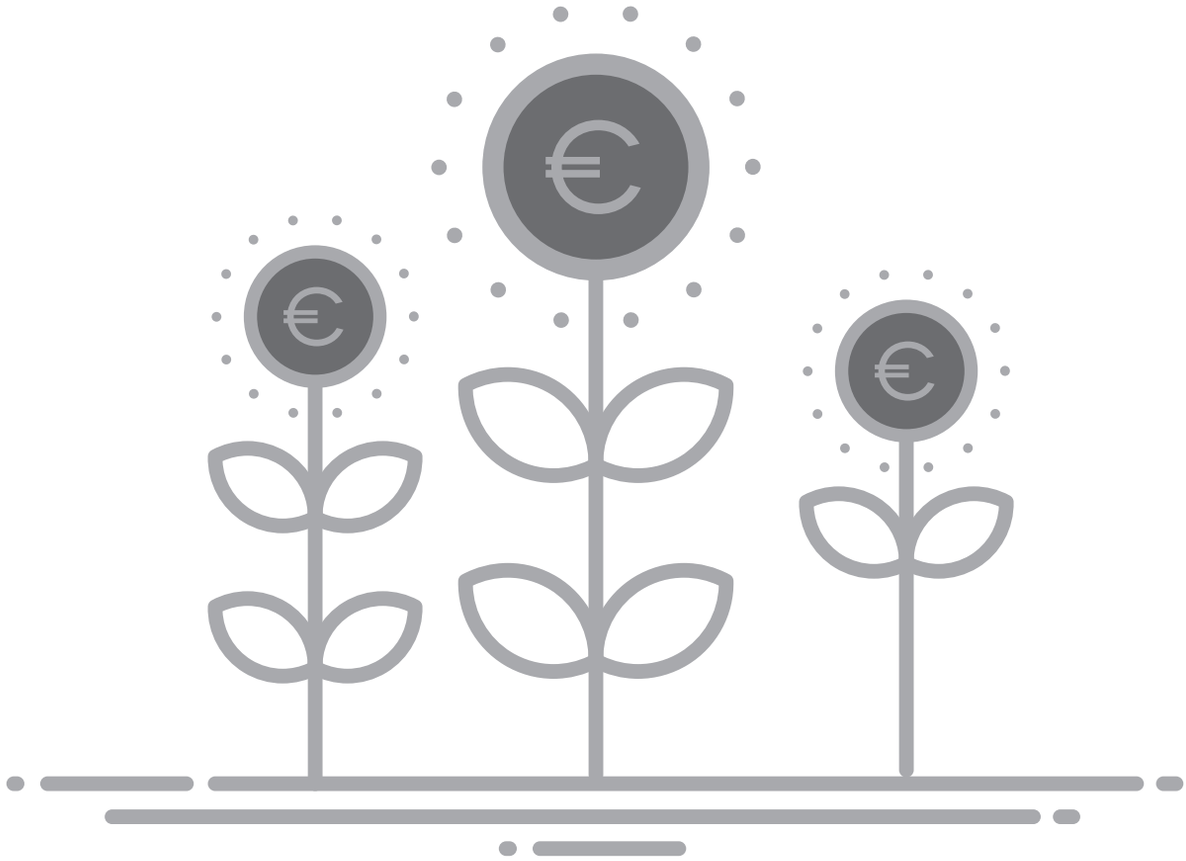

Av. Enric Benet, 4 · 43814 Vila-rodona · Tel. 977 63 80 04 · Fax. 977 63 90 75 · www.copvilar.com

Consell de Redacció:
Emília Altarriba
M. Lluïsa Tell
Margarida Galofré
Enric Solé i Benet
Conxita Rabadà
Josep M. Robert

Administració:
Josep M. Robert i Segarra

Fotografia:
Núria Santesmases, Conxita Rabadà M. Lluïsa Tell, Josep M. Robert, Josep Santesmases, Neus Santesmases.

Col·laboradors núm. 130:
Esther Díaz, Pere L. Pié, Ester Llauradó, Pilar Vives, Josep Santesmases Ollé, Josep M. Gavaldà, Alba Fernàndez, Josep Miquel Vives, Marc Badia, Marina Rañé, Enriqueta Vives, Sílvia Santó.

Edita:
Casal de Vila-rodona

Disseny:
"CALIU"

Redacció i Administració:
Avgda. Enric Benet, 6
43814 VILA-RODONA
caliu@casaldelavila.cat
www.casaldelavila.cat

Fotocomposició i impressió:
Gràfiques Moncunill, S.L. - VALLS
D.L.T. 2.197-88
Preu Exemplar: 4,50 €
Subscripció anual: 16 €

SUMARI Pàg.

EDITORIAL 3
CASA DE LA VILA 4-6
CELLER COOPERATIU..... 7-9
CASAL 10
CEG..... 10
SOCIETAT CAÇADORS 11
COL·LECTIU DE DONES 11
AMPA 12-13
L'ESCOLA 13
SALUT 14-19
A L'ALTRA BANDA DELS ULLS. 21-23
BREUS 25-26
CLUB FUTBOL SALA..... 26-27
EL TEMPS..... 27
RETALLS 28-29

La revista no comparteix necessàriament les opinions expressades als textos que són responsabilitat exclusiva dels seus autors.

editorial

El febrer-març passats ens varen sorprendre amb l'avís d'una pandèmia per un virus desconegut fins llavors, el batejat com a *coronavirus* per la seva forma. Si bé en un primer moment gairebé tothom va creure que seria com una grip i que també seria estacional, el Covid es va coronar com un virus devastador, que va omplir hospitals, UCIs i serveis funeraris. Ningú ho havia previst, ni tampoc ningú va preveure que es mantindria actiu a l'estiu (encara que no tan voraç), ni les greus conseqüències que tindrien la falta de previsió d'uns i la poca autoresponsabilitat de la majoria a seguir unes normes restrictives -que els semblaven massa dures- per fer front a la *segona onada* anunciada per a la tardor.

Després d'un Pont tan poc restrictiu i/o controlat (que va obligar a aïllar el Ripollès i la Cerdanya) el Govern es va proposar no repetir errades i varen començar els anuncis de mesures per evitar mals majors pel previst increment de mobilitat i relacions socials amb motiu de les Festes de Nadal: unes, mesures d'informació i conscienciació de la població; altres, mesures restrictives i punitives.

Com ho demostren les xifres i imatges, hi va haver molta gent que es va fer l'orni, sigui per irresponsabilitat, imprudència... fins i tot per una percepció molt personal d'estar fent bé les coses mentre es criticava el veí. Sigui com sigui, els carrers i centres més comercials de les grans ciutats es varen convertir en un anar i venir de gent que feia posar els pèls de punta a molts però, sobretot, als professionals sanitaris, saturats, cansats i desanimats de la primera onada.

Acabades les Festes, el nostre país entra en confinament municipal i la resta d'Espanya pràcticament tancada o a punt de tancar; amb unes previsions catastròfiques sobre el punt més crític, que es produirà, segons les previsions, entre finals de gener i començament del mes de febrer i que comportarà un altre col·lapse del sistema sanitari amb una tercera onada.

Per fer front a aquesta greu crisi de salut, tenim un Govern que està intentant governar sense president (escapçat pel TS), amb greus discrepàncies, i amb el cap en unes eleccions que, si bé són necessàries per intentar clarificar el panorama polític, depenen de l'evolució de la pandèmia i de l'acord dels partits per si s'han d'aplaçar.

La notícia positiva és que ja s'han començat a posar les vacunes que, de moment, semblen l'única eina real per combatre el Covid, vist que les mesures que s'han pres fins ara -ja sigui pel retard amb què s'han pres o per la falta de consciència de la gent- no donen els resultats esperats, mentre perjudiquen, encara més, l'economia.

Les eleccions, si és que al final es poden celebrar en la data que estan previstes, poden ser un punt d'inflexió per al futur del nostre país perquè, encara que els partits que estan a favor de la independència, assoleixin la majoria, si no prenen consciència que no poden estar tirant-se els plats pel cap sempre, l'oposició farà un front comú per desbaratar totes les aspiracions i esperances dels ciutadans que varen donar un exemple de responsabilitat i fortalesa l'1 d'octubre del 2017.

Amb la Festa Major d'Hivern haurem completat tot un cicle de celebracions que no s'han pogut fer com era costum a Vila-rodona per culpa del Covid. L'anomalia va començar amb la no celebració de la Diada de Sant Jordi, la Festa Major, la Fira... Malgrat tot, hi ha hagut tossuderia per no perdre-les del tot i, en aquest sentit, cal felicitar l'organització dels Reis que, conservant les mesures de seguretat necessàries, van aconseguir despertar la il·lusió dels petits i merèixer l'agraïment dels grans.

Vilatans, cuideu-vos, cuidem-nos.

Festa Major d'Hivern de 2021

ACPC
Associació Catalana de la Premsa Comarcal

Premi Ventura Gassol '95

Amb la col·laboració de:
Diputació Tarragona

Amb el suport de:
Generalitat de Catalunya
Departament de la Presidència

REGISTRE CIVIL

NAIXEMENTS:
21-11-2020 TASNIM AJIYEL
29-11-2020 ARAN TERRA SAVALL
10-01-2021 POL ROYO OLMO

DEFUNCIONS:
08-11-2020 JOSEP MASIP FREIXES, a Reus, a l'edat de 86 anys
11-11-2020 PEDRO COLET GALOFRÉ, a Valls, a l'edat de 93 anys
25-11-2020 ANTONIA SABATÉ MIQUEL, a Vila-rodona, a l'edat de 67 anys
02-12-2020 FRANCISCA CASABONA DOMINGO, a Riudoms, a l'edat de 83 anys
26-12-2020 SAID AKHRIF, a Vilarodona, a l'edat de 33 anys

AJUNTAMENT

Des del passat mes d'octubre s'han celebrat dos plens municipals. El primer fou el ple ordinari celebrat el passat 14 de desembre de 2020 en què es van aprovar dos convenis. El primer era el conveni entre el Consell Comarcal de l'Alt Camp i l'Ajuntament de Vila-rodona, en matèria de polítiques de joventut. El segon era la ratificació del decret d'alcaldia sobre el conveni de col·laboració entre el Servei Català de Trànsit i l'Ajuntament de Vilarodona sobre l'assumpció de les facultats de denúncia i sanció per infraccions a normes de circulació en vies urbanes. El ple va acabar amb els precs i preguntes on s'informa de les inversions que estan en curs o que s'iniciaran de forma immediata:

Obra de la canalització d'aigua en alta des del Dipòsit de Les Aranelles al Saldo II (en construcció).

Obra de canalització i bombeig del clavegueram de la zona del poliesportiu i les escoles (licitada i pendent d'adjudicació).

Obra de substitució de la canonada de fibrociment que va del dipòsit del Saldo II a l'entrada de Vila-rodona (licitada i pendent d'adjudicació).

Informa així mateix que s'està treballant en els projectes de les obres de col·lector en baixa i obres de pavimentació i serveis del carrer de la Font amb la finalitat d'executar-les durant l'any 2021, s'està treballant en la redacció del projecte de la EDAR, s'està treballant en la modernització de diversos quadres elèctrics d'enllumenat públic i ja s'ha finalitzat la instal·lació de la segona fase de plaques solar al poliesportiu.

El segon dels plens celebrats és el del passat 28 de desembre amb un únic punt de l'ordre del dia, el de la discussió del pressupost del 2021. Les grans línies del pressupost per al 2021 són les següents:

Les despeses previstes sumen un total de 2.189.700 € i suposen un increment del 17% respecte al pressupost aprovat el 2020 (1.886.097 €). Aquest increment s'explica pel creixement en les inversions previstes (39%) i en la despesa corrent (9%). Pel que fa als ingressos, també s'espera un augment en els ingressos que permeti sufragar bona part de les despeses a realitzar, pressupostant un dèficit de 30.000 €.

Aquests pressupostos permetran tirar endavant la major part dels projectes de modernització dels serveis municipals planificats en aquesta legislatura 2019-23 (enllumenat, clavegueram i aigua potable). També ens permetran augmentar la despesa en aquelles àrees que permetin mitigar l'impacte dramàtic que tindrà la Pandèmia de COVID19 aquest 2021.

A continuació podeu trobar el resum de la despesa prevista per programes:

RESTAURANT
Les Fonts

C/ de la Font, 82
43814 **VILA-RODONA** (l'alt camp)
Tel. 977 63 92 40

FERRÉ I ASSOCIATS
Corredoria d'Assegurances, S.L.
Cristina Socias i Comas
Joan Carles Armeijach i Padró
Assessors-Col·laboradors
Àngel Guimerà, 1, 1r 2a
43814 VILA-RODONA (Tarragona)
Tel. 977 638 370 Fax 977 638 370 Mòbil: 659 759 335
cristinasocias@lawebdefa.com

	Inversions	Despesa Corrent	TOTAL
Seguretat i mobilitat ciutadana	- €	1,970.00 €	1,970.00 €
Habitatge i urbanisme	213,030.00 €	10,000.00 €	223,030.00 €
Benestar comunitari	184,475.00 €	274,265.00 €	458,740.00 €
Medi ambient	30.00 €	44,500.00 €	44,530.00 €
Serveis socials i promoció social	5,010.00 €	149,910.00 €	154,920.00 €
Sanitat	- €	5,000.00 €	5,000.00 €
Educació	2,010.00 €	245,160.00 €	247,170.00 €
Cultura	162,020.00 €	133,130.00 €	295,150.00 €
Esport	58,520.00 €	125,070.00 €	183,590.00 €
Comerç, turisme i petites i mitjanes empreses	2,000.00 €	49,500.00 €	51,500.00 €
Transport públic	- €	2,500.00 €	2,500.00 €
Infraestructures	97,010.00 €	17,000.00 €	114,010.00 €
Òrgans de govern	- €	27,000.00 €	27,000.00 €
Serveis de caràcter general	10.00 €	339,570.00 €	339,580.00 €
Administració financera i tributària	- €	41,000.00 €	41,000.00 €
Deute públic	- €	10.00 €	10.00 €

Com podeu veure, en destaca la despesa orientada a fer front a l'impacte derivat de la Pandèmia amb un increment de la despesa en Serveis Socials i promoció social (augment del 16% de despesa corrent), en Comerç, turisme i petites i mitjanes empreses (augment del 30% de la despesa corrent), a més de reforçar la despesa en aquells serveis que es presten directament des de l'Ajuntament com són ara l'Educació (augment del 6%) i el Benestar Comunitari (aigua, recollida selectiva...) amb un augment de la despesa corrent 16%. En aquest àmbit, aquest augment de la despesa s'explica per la voluntat de modernitzar aquesta prestació de serveis ja sigui a través de la reducció del consum d'electricitat i d'augmentar la part que es genera de manera pròpia, obtenir un consum d'aigua més eficient i reduir la fracció de rebuig que es generen en la recollida de residus domèstics i comercials. Des de l'ajuntament també es manté el compromís amb la cultura i l'esport, mantenint la despesa en aquests àmbits.

Pel que fa a les inversions, les principals actuacions pressupostades són:

Pavimentació i construcció dels serveis al c/ de la Font	170,000.00 €
Condicionament voltant columbari (FEDER)	154,000.00 €
Construcció del col·lector del clavegueram	140,000.00 €
Substitució de la canonada fibrociment de conducció de l'aigua que arriba al nucli urbà	77,000.00 €
Mur de contenció prolongació Av. Pau Casals	40,000.00 €
Bombeig aigües residuals del pavelló i de l'escola	38,000.00 €
Substitució dels comptadors d'aigua (tele-lectura)	28,475.00 €
Inversió en camins	20,000.00 €
Millora dels quadres elèctrics de l'enllumenat públic	16,000.00 €
Ampliació plaques fotovoltaiques pavelló (2ª fase)	14,000.00 €

La resta d'inversions són actuacions concretes a la Biblioteca, la Casa de Cultura, la Llar d'Infants, el Pavelló o el Centre de Dia. Les inversions totals a realitzar sumen 724.115 € les quals suposen un 33% del pressupost. Una part important d'aquestes inversions es sufragaran amb els ingressos derivats de subvencions de la Generalitat (PUOSC i altres subvencions) i la Diputació de Tarragona (PAM i altres subvencions), les quals suposen un ingrés previst de més de 435.000 €. La resta d'ingressos, fins a 2.160.000 s'obtindran de la recaptació municipal (936.000 €), taxes municipals (230.000 €) i altres aportacions de la Generalitat, Diputació de Tarragona i Govern d'Espanya (582.000 €). També s'ha pressupostat per darrer any l'IBI especial associat a l'Autopista de Peatge (170.000 €). A mitjans del 2021 aquesta autopista deixarà de ser de peatge i aquests ingressos ja no es podran considerar.

En un altre ordre de coses, és important indicar que des de l'Ajuntament s'han recolzat les campanyes de la Marató de TV3 i la recollida d'aliments de CARITAS. A més, en aquests darrers dos mesos s'ha dut a terme el Segon Concurs de Pessebres i el Concert de Gòspel a l'Església, amb la voluntat de recuperar l'activitat cultural al municipi, malgrat la situació en la que ens trobem.

PREMIS DEL XX CONCURS DE FOTOGRAFIA - 2020

TEMA - PAISATGE PREMI

1r Floreixen els ametllers a les Planes - Millán Martínez Guiu
2n La font de les arbredes - Anna Serra Tarrés
3r El pont de la Vila - Sandra Casabona Martínez

TEMA - FESTES

1r Postals a l'església - Ramon Saumell Calaf
2n Tarraco Viva - Marta Casabona Martínez
3r Cavallets de cartró - Núria Santesmases Rabadà

TEMA - DETALLS

1r Reflexes de columbari - Ramon Saumell Calaf
2n Campionat de bitlles - Millán Martínez Guiu
3r Plaça Catalunya, 10 - Marta Casabona Martínez

TEMA - MONUMENTS

1r Al terrat - Marta Casabona Martínez
2n Columbari des del cel - Roger Recasens Gabriel
3r Vinya i celler de Vila-rodona - Anna Serra Tarrés

Us informem que si hi ha alguna persona interessada en què algun esdeveniment social ocorregut fora del poble surti publicat en aquesta revista, cal que es posi en contacte amb algun membre del Consell de Redacció o amb l'Ester Díaz, a l'Ajuntament.

Collita d'olives 2021

Semblava que la collita 2021 havia de ser extremadament curta, perquè molts oleïcultors deien que no tenien olives. Vam arribar a fer previsions de baixades de collita superiors al 30 % en el conjunt de la cooperativa.

Però quan va ser el moment de la collita vam poder comprovar que la major part dels oleïcultors tenien baixades importants de producció, mentre en canvi paradoxalment hi ha hagut altres oleïcultors que han tingut una collita rècord.

Analitzant més les dades, trobem que un 69% dels oleïcultors que van portar olives en la collita 2019, han tingut baixades de producció. I una altra dada important, els dotze primers productors de 2019 han tingut una baixada del 34 %.

En l'altre costat, hi ha 22 oleïcultors que han tingut la millor collita dels darrers vint anys.

També destaca la baixada molt més accentuada de la collita als municipis de la Secuita, els Garidells o el Catllar, que són els que porten olives al centre receptor de la Secuita i que ha tingut una baixada del 42 % respecte l'any passat.

Totes aquestes diferències que hem anat comentant de forma agrupada fan que finalment la collita d'olives hagi estat de 427.090 quilos, només un 7% inferior a la collita 2019. Si ho mirem amb una sèrie més llarga veiem que ha estat normal, lleugerament per damunt de la mitjana.

Per varietats, la varietat Menya ha tingut una collita de 63.820 Kg i la varietat Arbequina de 363.270 Kg.

Quan en lloc d'olives, passem a analitzar oli d'oliva, llavors apareix un altre element destacat de la campanya i ha estat el baix rendiment. Les abundoses pluges de tardor van fer segurament que els rendiments fossin baixos. Els rendiments es fan de forma individualitzada per albarà, i les diferències com cada any són importants; els albarans amb valors més baixos són de 10,5% i els albarans més alts superen el 23%.

Ara bé, de forma general ha estat el rendiment més baix dels darrers vint anys i ha fet que els litres d'oli obtinguts han estat un 20 % inferiors a la collita passada.

Si ho mirem en el conjunt de CEOLPE també hi ha cooperatives que han baixat de forma significativa i altres que han augmentat.

A nivell mundial la previsió de collita es situa en nivells semblants a la collita 2019. A nivell de preus durant tot l'any 2020 han estat molt baixos. Després damunt la collita s'ha incrementat el preu lleugerament fins als 2,4 euros/kg, ja que les existències han baixat. El consum s'ha mantingut els darrers mesos tot i la tancada del canal HORECA per restriccions de la pandèmia.

FESTA DEL VI JOVE SUSPESA

Aquest darrer any ens hem trobat immersos en noves restriccions per a la contenció de la pandèmia de COVID-19 i que a la tardor va tenir un rebrot molt important. És per aquest motiu que el Consell Rector del Celler Cooperatiu i Secció de Crèdit de Vila-rodona va decidir suspendre la Festa del Vi Jove 2020.

Aquest any hauria estat la vint-i-cinquena edició.

El Consell Rector vol desitjar salut per a tothom i que l'any vinent ens puguem aplegar amb total normalitat a les instal·lacions del nostre celler per a poder gaudir d'una nova jornada amb els millors vins dels nostres socis.

CAMPANYA PROMOCIÓ AGROBOTIGA

Per setzè any consecutiu, s'ha realitzat una campanya de promoció

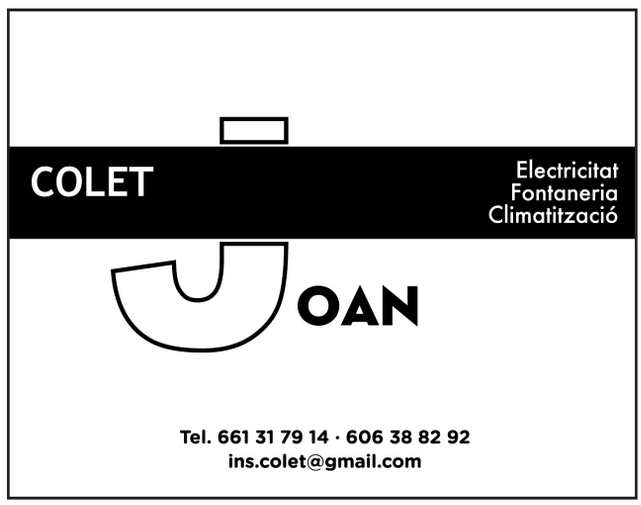

de l'Agrobotiga, amb el premi de cistelles i lots de Nadal en funció del volum de compres del soci en el darrer any. El repartiment es va fer el dimarts 22 de desembre amb un total de 164 premis, des de lots de productes valorats en més de 25 euros fins a cistelles amb pernil valorades en més de 200 euros.

En un any que les vendes a l'agrobotiga a clients i tercers han baixat per les restriccions de mobilitat provocades per la pandèmia de COVID-19, hi ha un element molt positiu a destacar i és que ha estat l'any en què les compres de socis han estat més altes. En la darrera campanya de promoció fins a divuit socis han superat els 2.500 euros de compra anuals.

És molt important que el soci utilitzi l'agrobotiga per la compra de vins, caves i oli d'oliva verge extra, però també ho és que l'utilitzi per la compra d'altres productes d'alimentació.

PREMIS DE LA SECCIÓ DE CRÈDIT

Com és habitual en aquests darrers anys es van sortejar 25 Cistelles de Nadal entre els impositors de la Secció de Crèdit. Es van repartir els premis el dia 21 de desembre a la tarda de mans del President i la tresorera de la Cooperativa, Adrià Rabadà Llort i Isabel Quer Girona, respectivament.

Sorteig de les paneres de la Secció de Crèdit.

Entrega de les paneres de la Secció de Crèdit.

TELÈFONS D'INTERÈS

CONSULTORI MÈDIC MUNICIPAL 902 111 444
(urgències i assistència domiciliària) 977 63 87 10
BOMBERS: 977 63 90 10 – 085
AJUNTAMENT: 977 63 80 06
INFORMACIÓ: 012
EMERGÈNCIES: 112

Castell d'Or tanca un complicat 2020 amb un balanç positiu i nous projectes

Castell d'Or ha tancat un 2020 que no ha estat fàcil per a la societat i l'economia mundial. Els ciutadans ens hem vist abocats a una crisi sense precedents degut a la pandèmia de Covid-19 i les empreses s'han vist, en diferent grau, afectades en els seus processos de producció i comercialització. D'altra banda, els agricultors han patit l'afectació del fong míldiu que ha malmès part de la seva producció i ha requerit un gran esforç per poder salvar la vinya. Aquest fong ha afectat a diverses cooperatives vitivinícoles de Catalunya incloent les vinyes del municipi de Vila-rodona.

Malgrat això, Castell d'Or vol realitzar un balanç positiu per l'any que deixem enrere i traslladar unes expectatives positives per l'any que entra. La firma, que agrupa un total de 16 cellers de diferents zones vitivinícoles de Catalunya, ha estat capaç de consolidar, aquest any, una de les seves inversions més importants amb la finalització de les noves instal·lacions del Grup a Vila-rodona. La voluntat de la companyia és donar un impuls a la seva activitat i sumar esforços i sinèrgies, per tal de ser més competitius en el mercat, unificant processos i adaptant-se a les exigències actuals del sector.

El 2020 també ha estat un any de reconeixements a la qualitat dels productes de la companyia. Castell d'Or ha rebut la medalla d'Or als Premis Vinari 2020, amb el Castell d'Or Brut Orgànic. Un cava elaborat amb les varietats Xarel·lo, Macabeu i Parellada i de caràcter ecològic. Aquest premi va ser rebut amb una gran satisfacció per part de la firma donat que és considerat un dels principals reconeixements vitivinícoles catalans i molt valorat pels consumidors.

Enguany, aquest no ha estat l'únic reconeixement rebut pels productes de la companyia que també va rebre una medalla d'or a la darrera edició al Concurs Sélections Mondiales des vins Canadà. Va ser amb el Cava Castell d'Or Brut, que va obtenir una nova medalla d'Or al Concours Mondial de Bruxelles.

La companyia també ha fet una aposta per la modernització de la imatge i el disseny. Castell d'Or va renovar les etiquetes d'una de les seves línies més emblemàtiques i conegudes, Flama d'Or. Les noves etiquetes estan inspirades en dos dels pilars més destacats del grup, el valor que té la vinya i el respecte cap a la terra en el procés d'elaboració dels caves així com l'elegància i delicadesa de les diferents varietats de raïm que donen lloc als caves Flama d'Or, reconegut internacionalment amb premis com el Concurs Mondial de Bruxelles o Mundus Vini 2020.

En línia amb aquest objectiu de modernitzar la imatge de la companyia, també han posat en marxa una nova web www.castelldor.com amb continguts més atractius i interessants sobre les novetats de la companyia així com propostes de maridatges i contingut audiovisual. Destaca també la presentació de la botiga on-line amb alguns dels productes disponibles per comprar vi i cava on-line.

També l'any 2020 ha estat un any de nous projectes i apostes fermes per créixer com a companyia malgrat la situació de crisi global. S'ha realitzat una aposta per impulsar la presència del mercat català amb la incorporació d'un Departament Comercial Nacional. Aquesta nova àrea de la companyia espera poder introduir la marca en el Canal Horeca, superfícies comercials i establiments especialitzats. Durant els darrers mesos han incorporat nous espais on ja està disponible la marca Castell d'Or.

Igualment, Castell d'Or continua realitzant un important esforç per mantenir actius tots els canals d'exportació a països d'Europa, Àsia i Amèrica i ha estat present en 38 països de el món i treballant per mantenir i protegir les seves exportacions a països com els Estats Units, el Canadà, el Japó, el Brasil, Mèxic i Rússia.

Com en cada edició de la revista "CALIU" farem un repàs a les activitats que es desenvolupen al Casal entre número i número. En l'edició que surt per Nadal-Festa Major d'Hivern, normalment parlem de les activitats dutes a terme entre la Fira i les festes de Nadal i Reis, però poques activitats hem pogut desenvolupar al Casal, el cafè ha anat treballant amb les limitacions corresponents, el diumenge 29 de novembre, vàrem reprendre la projecció de pel·lícules al cinema, però només els diumenges a la tarda. Totes les altres activitats que normalment es desenvolupaven per aquestes dates, s'han suspès o ajornat, com els campionats de "contru" i de parxís, la celebració del Cap d'any, el dia del Soci/a, amb l'esmorzar al matí i el teatre a la tarda i l'espectacle familiar "EL BAGUL". L'obra de teatre "UNA ALTRA ESTRENA" que teníem previst fer-la el dia del Soci/a l'hem programat el diumenge 21 de febrer a 2/4 de 7 de la tarda. Tal com ja vàrem anunciar en l'anterior número de "CALIU" el 21 de març hem programat l'obra "PERDUTS" amb els actors Jordi Coromina i Oscar Intente i escrita i dirigida per Ramon Madaula, i per al 9 de maig tenim programada l'obra "36 PREGUNTES QUE FARAN QUE T'ENAMORIS... O NO" aquesta l'obra també es representarà en 30 teatres de la Xarxa de Teatres d'Ateneus de Catalunya (XTAC). Quant a l'espectacle familiar "EL BAGUL" el programarem per una data propera a setmana santa.

Es continua amb les obres de rehabilitació de l'espai on hi havia la piscina.

I des de finals de l'any 2018 està en funcionament al cafè, davant de la porta d'entrada, una pantalla informativa on es va informant de les activitats que es desenvolupen a les instal·lacions de l'Entitat, la qual complementa i amplia la informació que ja es posa a la nostra pàgina web (www.casaldelavila.cat).

JUNTA DIRECTIVA DEL CASAL

centre d'estudis del gaià

Encetem l'any 2021 amb la nostra activitat pública aturada, ateses les restriccions imposades arran de la pandèmia.

Com que de moment només podem fer activitats virtuals, tot coincidint amb la Fira de Vila-rodona de l'any passat, durant una setmana vam penjar fotos a les xarxes socials de la Fira de la dècada dels anys 60 i 70 del segle XX, més algunes que ja teníem més antigues de llibres i exposicions que havíem preparat en el seu dia. Val a dir que ens va sorprendre l'èxit de la iniciativa, ja que només al Facebook, gairebé 3.000 persones van mirar aquestes fotografies, amb molts comentaris relacionats amb les persones, situacions o imatges que es veien. I també amb molta enyorança de la Fira.

Aquest 2021 celebrem el 25è aniversari del Centre d'Estudis del Gaià. És una efemèride que ens agradaria celebrar com es mereix, i compartir-la amb totes les persones que han fet possible aquest primer quart de segle de la nostra entitat. Però, malauradament, i tal com està la situació actualment, de moment no podem fer cap previsió, tot restant a l'espera de l'evolució de la situació sanitària.

Mentrestant, seguim treballant de portes endins per tenir a punt activitats per a la segona meitat d'enguany. Segueix en marxa el projecte "Les botigues que van tancar. 1970-2020", que de moment seria una exposició, deixant per més endavant un possible documental i un llibre, i també seguim preparant el núm. 25 de "La Resclosa", la nostra miscel·lània que venim editant ininterrompudament des del primer any.

Poca cosa més podem explicar, ara per ara. Ens havíem plantejat fer alguna xerrada o conferència de manera virtual, però creiem que en el nostre cas no tindria massa utilitat i es perdria el caliu i l'esperit que té fer-ho de manera presencial a la Sala d'Actes del Casal.

Així doncs, com tothom, restem a l'expectativa del que pugui passar en les properes setmanes i mesos, amb l'esperança que la situació millori i puguem tornar a la normalitat.

societat de caçadors

Aquesta temporada, degut a la covid, és bastant atípica. Sobretot es veuen afectats els socis que resideixen a fora de Vila-rodona, ja que segons les noves normatives, no es poden desplaçar fins aquí per a practicar la caça menor.

Diferent ho tenen els que practiquen la caça major ja que aquests sí que poden venir fins aquí.

Cal que des de la Societat enviem uns dies abans una relació amb tots els caçadors que participaran en la batuda del diumenge. Aquesta llista es fa arribar per WhatsApp a tots els caçadors i els serveix de justificant en el cas que durant el trajecte del seu domicili a Vila-rodona algun control els aturi i els demani la documentació.

Semblava a principis de temporada que la caça major es veuria perjudicada a la baixa, però unes quantes bones batudes seguides (11, 10 i 15 senglars abatuts) ens fan pensar que ens podem acostar a les xifres de la passada temporada. En aquests moments en portem 76.

Des de la Societat desitgem a tothom un bon any 2021, que falta ens fa a tots.

col·lectiu de dones

En el darrer número del Caliu, explicàvem que tot i no saber si es podria celebrar o no, estàvem preparant l'espectacle per la Marató que se celebra el mes de desembre. Finalment però, i pel motiu que tots ja coneixem, no es va poder celebrar. Tot i això, des del Col·lectiu no podíem deixar de col·laborar amb la Marató, ja que enguany més que mai, la Marató "toca a tothom". Per això, des de la Junta i amb el suport de l'Ajuntament de Vila-rodona, es varen posar a la venda al Local de Fires els dies 19 i 20 de desembre, mascaretes per tal de poder recollir diners per aquesta acció. També es podia fer simplement un donatiu.

A continuació, detallem el resultat d'aquesta iniciativa tal com sempre fem en aquesta data. La recaptació que es va realitzar va ser:

Venda de mascaretes: 2.200 €

Donatius: 1.100 €

Total: 3.300 €

Volem aprofitar aquestes línies per agrair de tot cor a tothom la seva participació en aquesta nova iniciativa.

Per altra banda, el mes de desembre també vàrem vendre les participacions de la Grossa, tot i no haver tingut sort, estem contentes de la bona rebuda que un altre cop hi heu donat.

Com cada any, estem molt contentes d'haver pogut col·laborar també amb els sastres Reials per posar a mida els vestits de Ses Majestats. Enguany tot i ser una cavalcada diferent, les capes varen lluir més bé que cap any a dalt dels cavalls. Volem felicitar a tothom qui ho va fer possible, ja que és molt important mantenir la il·lusió.

Esperem que ben aviat el virus remeti i puguem reprendre les activitats habituals.

Desitgem a tothom una bona Festa Major d'Hivern i poder retrobar-nos amb petons i abraçades aviat!!!

54è CONCURS DE DIBUIXOS DE L'ESCOLA BERNARDÍ TOLRÀ
Guanyadors dels premis de dibuixos 2020

1r premi P1 llar d'infants: Júlia Bernaus Cardó
2n premi P1 llar d'infants: Mariona Ricart Montero
3r premi P1 llar d'infants: Leonida Ligi Barboni

1r premi P2 llar d'infants: Abril Sànchez Batalla
2n premi P2 llar d'infants: Greta Garcia Baena
3r premi P2 llar d'infants: Elna Sagristà Fernàndez

1r premi P3: Èlia Pié Ferrer
2n premi P3: Enzo Gómez Hernàndez
3r premi P3: Dario Vargas Lòpez

1r premi P4: Ainet Vilanova Rañé
2n premi P4: Martí Porta Padilla
3r premi P4: Blanca Amorós Santó

1r premi P5: Maria Klumpp Rubió
2n premi P5: Mohamed Moussaoui
3r premi P5: Paula Díaz Folgado

1r premi 1r: Berta Montserrat Santesmases
2n premi 1r: Martí Badia Pardos
3r premi 1r: Ayoub El Idrissi El Morabit

1r premi 2n: Tanit Vilanova Rañé
2n premi 2n: Berta Martínez Pié
3r premi 2n: Vinyet Arboles Estela

1r premi 3r: Bet Montserrat Cerdà
2n premi 3r: Oriol Benet Colet
3r premi 3r: Bruna Castellví Alegret

1r premi 4t: Pau Badia Pardos
2n premi 4t: Lànder Eguizàbal Torroba
3r premi 4t: Lena Anglès Anglès

1r premi 5è: Samia Troukout
2n premi 5è: Samir El Idrissi
3r premi 5è: Lot Roigé Escoda

1r premi 6èA: Naia Massó Girona
2n premi 6èA: Pep Fernàndez Galofré
3r premi 6èA: Marina Santó Ferran

1r premi 6èB: Jana Massó Girona
2n premi 6èB: Fàtima Chahmout
3r premi 6èB: Leire Gustems Heredia

Jurat del Concurs de Dibuixos.

Exposició dels dibuixos a la Casa de Cultura.

Un cop finalitzat el 1r trimestre, un trimestre diferent degut a les restriccions de la COVID 19, volem recordar algunes de les activitats que s'han pogut dur a terme aquests primers mesos d'escola: la castanyada; torrem castanyes per a tota la canalla, la representació de Nadal online per part de tots els alumnes i mestres de l'escola i el 54è concurs de dibuix, aquest any dedicat a una dona il·lustre: la Frida Khalo. Agrair a tothom la participació per fer-ho possible, a tots els mestres de l'escola, al jurat, a l'Ajuntament, al Casal i a la Cooperativa. També voldríem destacar la feina feta dels delegats i subdelegats de cada classe que han ajudat en tot el que ha fet falta.

Finalment, des de la junta de l'AMPA volem aprofitar aquestes dates per desitjar-vos un bon any.

ESTER LlAURADÓ,
PRESIDENTA DE L'AMPA DE
L'ESCOLA BERNARDÍ TOLRÀ

Erasmus+ "Hello Dear Cli-mates"

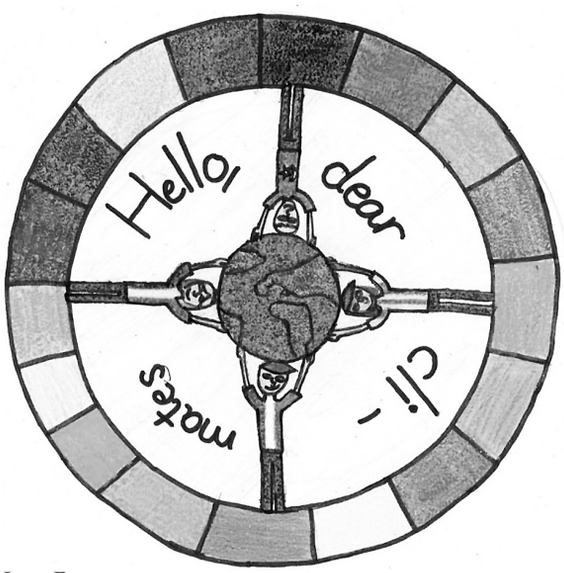

Logo Erasmus.

L'Escola Bernardí Tolrà participa en el seu 3r projecte internacional. En aquest cas comparteix el treball amb tres escoles de tres països, Itàlia, Romania i Turquia. Cal remarcar que els companys de projecte no són desconeguts, ja que l'escola d'Itàlia és la mateixa amb qui ja es va treballar en l'anterior projecte i la coordinadora de Turquia també és amb qui es va treballar en el primer projecte Comenius.

L'actual projecte gira al voltant del canvi climàtic i les conseqüències derivades d'aquest i es mira d'aconseguir que els alumnes es consciencïin sobre aquesta problemàtica i tinguin un esperit crític per actuar i intentar millorar les coses.

Aquest tipus de projectes destaquen pel fet de poder viatjar als països companys i conèixer les seves escoles i realitats. Enguany, amb tota la situació que s'està vivint s'han hagut de posar de banda aquestes trobades internacionals però s'ha continuat treballant per tal de tirar el projecte endavant. S'han fet diverses trobades virtuals entre les mestres i també està previst fer-ne amb alumnes. S'ha obert una página de Facebook i un compte d'instagram per anar informant dels progressos i una de les primeres tasques que s'ha realitzat ha estat un concurs per elegir el logo que tindrà el projecte durant aquest curs i el següent. Val a dir que algunes activitats del projecte s'han obert, mitjançant la plataforma eTwinning, a altres escoles europees. Doncs és un honor per a la nostra escola, que de tots els participants, el logo guanyador fos el de la Naia Massó Girona de la classe de 6èA.

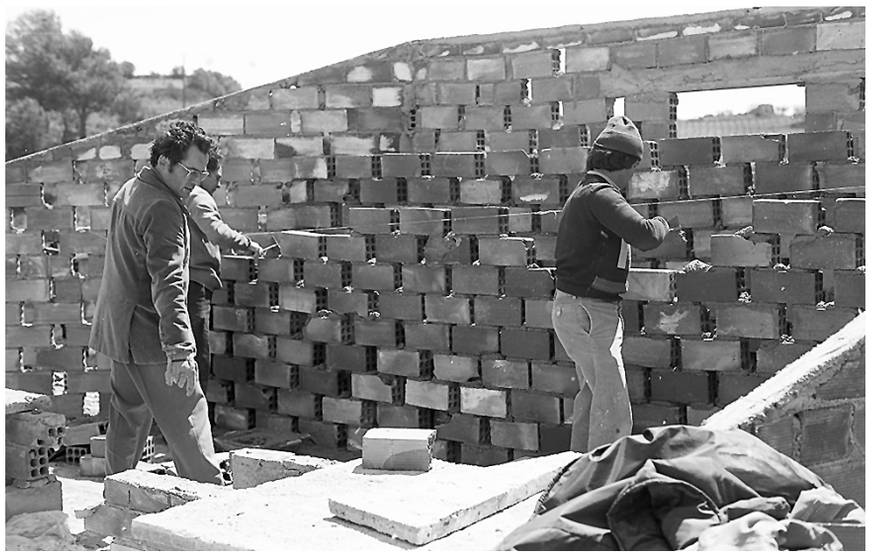

Treballant en la construcció de les escoles.

A la història dels pobles hi trobem persones que amb els seus actes han col·laborat, de manera decisiva, en la consecució de fets importants per a la col·lectivitat i/o que han elevat la qualitat de vida de tots. A Vila-rodona, una d'aquestes persones fou el doctor Josep Masip Freixes, que va ser-ne el metge de capçalera (amb un breu parèntesi al Pont d'Armentera) des de finals dels anys 60 fins el desembre de 1994, quan es va jubilar, sent substituït pel dr Joaquim Pellejà, que va continuar la seva tasca d'assolir uns Serveis de Salut d'excel·lència per a la Vila.

Més de 25 anys d'exercici d'un metge atípic, que se sentia vilatà sense haver nascut a Vila-rodona, sentiment que -segons les persones que més contacte varen tenir amb ell- va mantenir sempre tot i el seu trasllat a viure a Reus. Sentiment que va demostrar en moltes ocasions, com en l'acte de la seva proclamació de Fill predilecte de la Vila; en el Pregó que va fer en una Fira; en tots els Caps d'Any que venia a celebrar al Casal; o mantenint-se informat amb la subscripció al CALIU...

Mentre va ser el metge de la Vila va col·laborar amb entusiasme amb el CALIU, mitjà que va utilitzar per fer el que avui, i com una gran novetat, en diem *Educació en prevenció i salut*, i de la qual en farem un breu recordatori. Recordem també la seva presència en les festes locals. I què dir de la seva col·laboració activa en la construcció de les Escoles, de la que molta gent recorda la frase "*avui no estic de guàrdia*" quan arribava amb el cafè per als voluntaris i, sorneguer, treia una ampolla de Chartreuse.

El dr Masip (el senyor metge) fa poc que va morir i el CALIU, en agraïment a la confiança que va posar en la nostra revista, i des de la certesa que molts vilatans s'hi sumaran, volem fer-li un recordatori. I hem anat a buscar a algunes persones que el varen conèixer molt bé, sobretot Gabriel Pascual, ja que va treballar *colze a colze* com diu ell a partir de 1984 quan va arribar a Vila-rodona per a fer d'infermer (Gabi, el practicant, com l'anomenàvem). El Gabi que considera que *el dr Masip el va fer millor persona i millor professional*; o cercant la memòria prodigiosa del Josep M Robert per omplir forats d'uns fets importants per a la Vila, o comptant amb la matisació de fets i fixació de dates del dr Pellejà.

Parlem de la importància cabdal que va tenir la persona -que no el personatge perquè mai va voler ser-ho- per poder assolir els Serveis de Salut que tenim actualment a la Vila i per als quals varen competir amb d'altres poblacions. Encara avui el dr Masip ens ha fet un nou servei: les converses per bastir aquest escrit ens han decidit a preparar un monogràfic sobre com el

Pregó de la Fira del 2015.

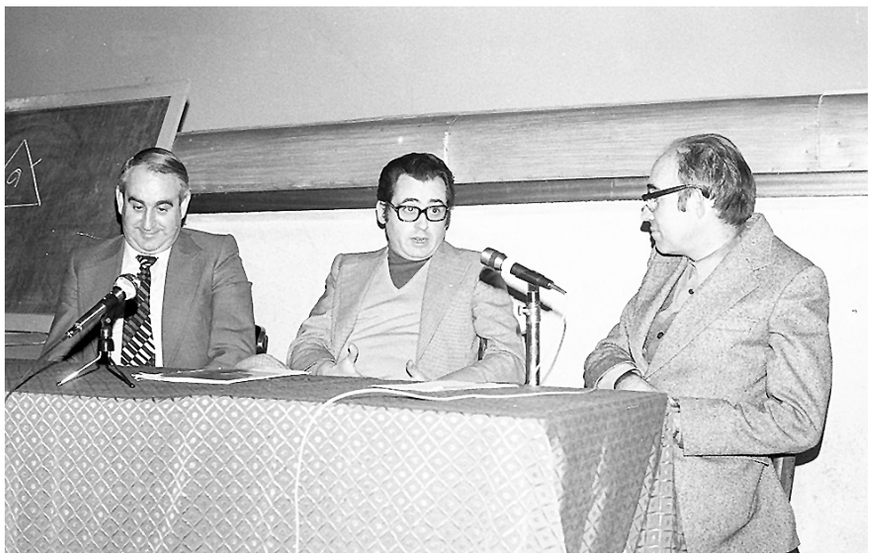

Conferència al cine del Casal, any 1977.

treball ingent i col·laboratiu entre diverses persones del poble varen fer possible que tinguem l'ABS Camp Est, amb tots els serveis que ofereix i que, si bé ara considerem normals, estan molt lluny de la realitat d'aquells anys de pràctica de la Medicina amb pocs recursos.

Us proposem que tots plegats partim de l'ABS Camp Est i mirem enrere en el temps cap als anys 60 quan Vila-rodona comptava amb el servei de salut d'una **APD (Atenció Primària i Domiciliària)**.

Vila-rodona tenia només servei de metge fins que, a finals dels 70, s'hi va incorporar el servei d'infermeria, que va passar a reforçar aquella dedicació de 24 hores al dia, combinant la visita al consultori amb l'atenció domiciliària i la guàrdia la resta de les hores. Plena dedicació que, a més, incloïen les visites periòdiques als domicilis de la gent gran, les revisions escolars, els accidents... sense altre suport professional. En aquesta vasta tasca, podríem definir el dr Masip com a *metge d'atenció integral en el que fa als aspectes físic, psicològic, familiar i comunitari*, com ressalta Gabriel Pascual, aspectes que formen part determinant del bagatge del pacient.

M'explico: quan una persona entrava a la consulta del metge o infermer, aquests coneixien força les seves circumstàncies personals, familiars, econòmiques, socials que, poc o molt, intervenen en el procés d'emmalaltir. I, sovint, la seva tasca implicava molt més que l'exercici estricte de la professió.

L'APD tenia moltes mancances que el dr Masip suplia amb més càrrega de treball, per una banda, i càrrega econòmica, per l'altra, havent-se de comprar el seu propi instrumental, fonendo, aparell pressió, material de cures, xeringues... que compensaven, en part, amb el cobrament de les "iguales".

Quant a l'avui tan recomanada formació continuada, se l'havien de fer pel seu compte. Pascual recorda les hores i hores que el dr Masip dedicava a casa seva a estudiar els casos més complicats de la consulta, a *posar-se al dia* dels avenços tecnològics de diagnòstic i tractament per a poder tractar millor els seus pacients. Observava proves, llegia informes, buscava en llibres, interrelacionava... durant les hores que convingués.

El dr Masip intuïa molt bé quan havia d'enviar un malalt a consulta d'algun especialista, al qual l'enviava amb un informe complet sobre la seva sospita de diagnòstic, en uns moments que els especialistes no solien correspondre fent també un informe de confirmació per al *metge de poble*, ni que fos per cortesia, respecte i per ajudar a un millor maneig del malalt.

Al consultori no hi havia cap ordinador i tot *l'historial del malalt* només era al cap del metge i de l'infermer; si ells deixaven d'exercir al poble per la causa que fos, tot l'historial i experiència acumulats

Homenatge – 21 de gener de 1995.

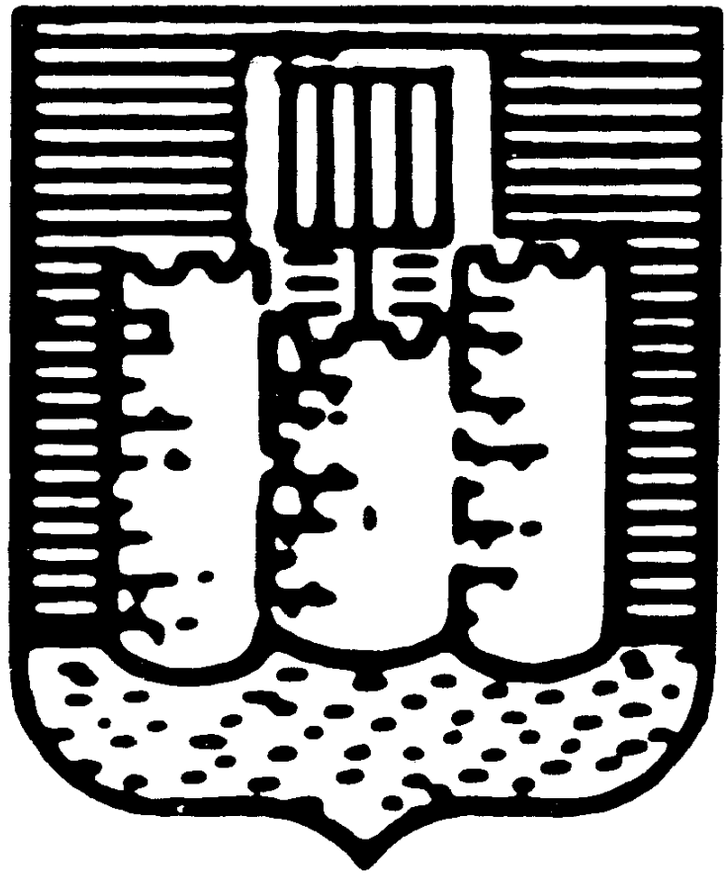

L'Ajuntament de Vila-rodona desitja a tots els vilatans un Bon Any

Homenatge – 21 de gener de 1995.

es perdien. El dr Masip va començar a elaborar els historials a mà, de forma laboriosa i exhaustiva i en llargues sessions amb els pacients. Aquestes històries (que va continuar fent el dr Pellejà) es varen volcar posteriorment en ordinadors al nou CAP i són les que (actualitzades, ara sí) el metge o infermer miren quan anem a visitar-nos i que es poden consultar des de tota la xarxa pública de salut, les famoses *històries clíniques compartides*.

I, ara, tornem a mirar endavant, al moment que va tocar fer història: **de l'APD** (Atenció Primària i Domiciliària) **al CAP** (Centre d'Atenció Primària).

El metge de capçalera titular de l'APD que s'havia de proveir de tots els estris i material per a l'exercici de la seva professió i que no tenia al seu abast cap mitjà tècnic, que suplia amb hores de dedicació la manca de formació continuada, i que feia llargues sessions d'estudi i observació de proves, va saber veure la importància cabdal de poder aprofitar el Desplegament del Mapa Sanitari Català (a partir del traspàs de competències de Salut del 1981) per convertir Vila-rodona en el centre sanitari de referència de les contrades.

Per sort dels vilatans, en aquells moments transcendentals a partir de 1979-1980 varen coincidir en el temps i circumstàncies diverses persones amb la mateixa visió de futur, que iniciaren les gestions per aconseguir el CAP (Centre Atenció Primària) per a Vila-rodona enfront de pobles que també figuraven al mapa sanitari provisional per a tenir aquest emplaçament.

Les reunions "estratègiques", les primeres entrevistes amb el Conseller Espasa del Govern Tarradellas i posteriorment amb els consellers del Govern Pujol, varen cristal·litzar en un acord per a fer el CAP a Vila-rodona, que va ser inaugurat l'any 1995.

Un CAP habilitat en un local dels baixos de l'Ajuntament, ja amb el dr Joaquim Pellejà de titular, que havia agafat amb determinació la torxa i fent mans i mànigues per bastir unes instal·lacions dignes i amb una organització eficient de l'organigrama i funcionament a partir només d'una petita subvenció (perquè la GenCat no tenia diners per a fer l'edifici de nova planta que, l'any 2010, gràcies a esforços comuns coordinats pel dr Pellejà i ja amb el dr Comino com a titular, es va poder inaugurar a les antigues escoles l'actual CAP, amb la plantilla de professionals especialitzats, instal·lacions i equipaments i serveis diagnòstics corresponents).

Aquesta fita significava que, de cop, i als baixos de l'Ajuntament, Vila-rodona passava a oferir el servei de 2 metges i 2 infermers, amb el consultori obert les 24 hores del dia, concentrant els serveis de salut de guàrdia permanent.

Si bé quan es va inaugurar el CAP, el dr Masip ja no exercia, segur que sentia l'orgull del paper que havia

Homenatge – 21 de gener de 1995.

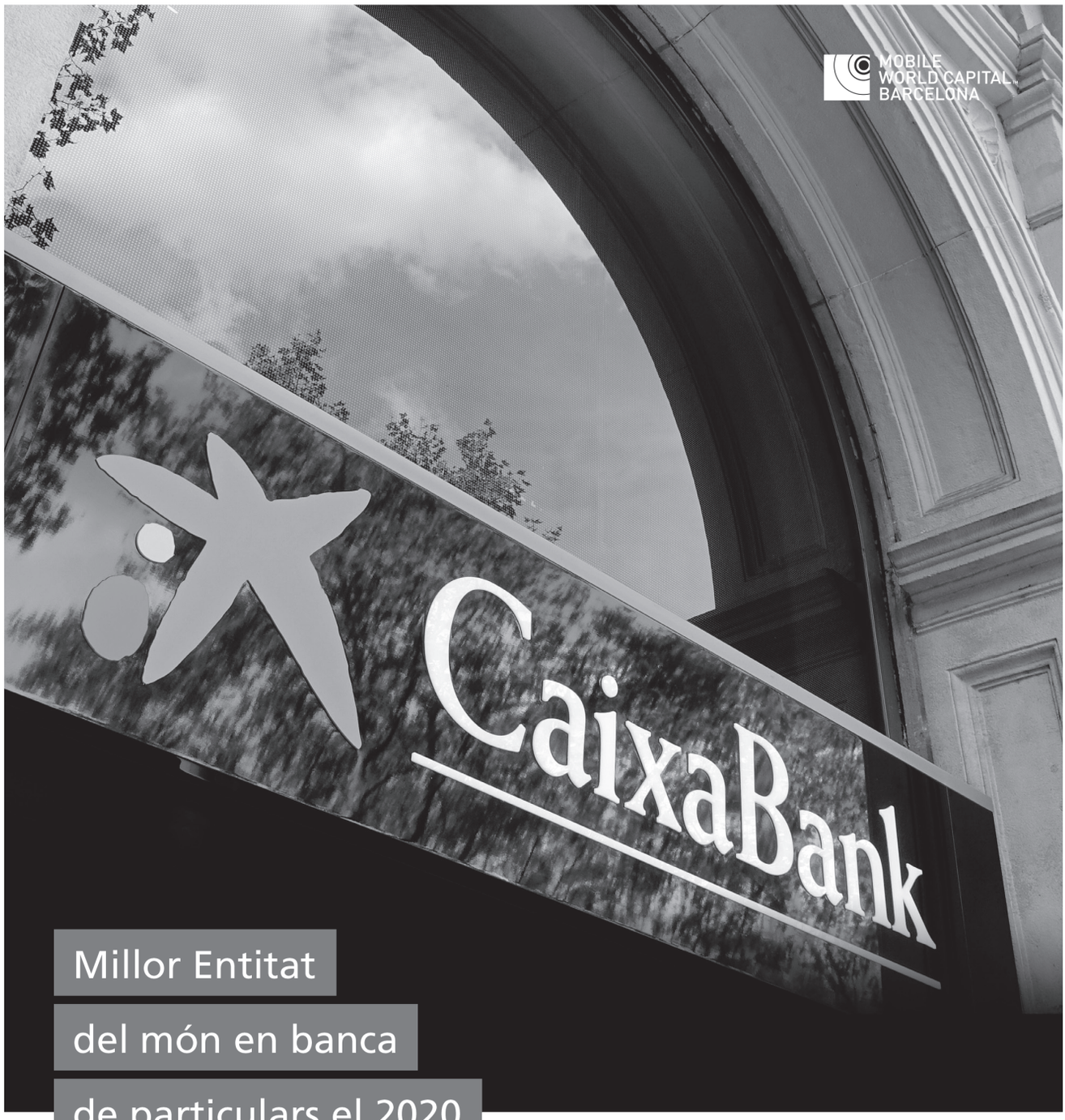

Millor Entitat
del món en banca
de particulars el 2020

Gràcies als nostres **15 milions de clients i 35.000 empleats**, hem pogut reforçar el compromís amb les persones i la societat en aquest context tan difícil. Això ens ha permès obtenir aquest premi, juntament amb els de **Millor Banc digital en banca de particulars a Espanya el 2020** i **Millor Aplicació mòbil de banca de particulars a l'Europa Occidental 2020**, que atorga *Global Finance*.

#AmbTuAraMésQueMai

BEST BANK AWARD 2020
GLOBAL FINANCE

CaixaBank
Escoltar Parlar Fer

jugat en l'assoliment d'aquesta fita.

Col·laboracions CALIU. El dr Masip va ser col·laborador del CALIU segona etapa. Josep Masip, el metge, va fer tàndem amb Gabriel Pascual, l'infermer, i amb Josep M Cunillera, el farmacèutic, amb l'objectiu d'oferir-nos, de manera planera i amb llenguatge de divulgació el que anomenaren *Educació en prevenció de la salut*, que també podríem dir-ne *Educació en Salut Comunitària,* termes que estan actualment de moda i que ells tres, i després també el dr Pellejà, ja practicaven al CALIU fa més de trenta anys.

Des de les consignes bàsiques per a gaudir de bona salut; sobre higiene i contaminació; cures dels peus diabètics; el decàleg de la hipertensió... fins a temes que varen començar a ser considerats d'actualitat més tard, com la prevenció en l'exposició al sol, la relació entre tabaquisme i fumadors passius; l'autoexploració de les mames per a la prevenció de càncer; la necessitat de les revisions periòdiques...; fins a temes més polèmics a l'època com els anticonceptius, la necessitat de revisions ginecològiques o, quan encara no havia sorgit la moda dels *metrosexuals*, els tractaments cosmètics per a homes; fins i tot sobre un tema tan actual com les malalties víriques respiratòries.

El metge, l'infermer i el farmacèutic es varen comprometre seriosament en aquesta nova tasca ja que, com veieu, no defugien cap tema en nom de la prevenció i l'educació en salut comunitària; com va escriure el dr Masip en un article al CALIU: *Recordeu: Més val prevenir que guarir. I d'això es tracta, de fer medicina preventiva: mai hauríem d'arribar massa tard*.

Des del CALIU, i sigui on sigui el dr Masip, li volem agrair la confiança posada en nosaltres per fer arribar als vilatans els seus consells de salut, la visió de futur i, sovint, la gosadia en tractar temes que, llavors, encara mantenien el seu estatus de tabús. Com a antics pacients, li volem agrair l'entrega, dedicació i professionalitat. Com a vilatans, li volem agrair la seva estima.

EMÍLIA ALTARRIBA ALBERCH
amb la inestimable col·laboració
de Gabriel Pascual, Joaquim
Pellejà i Josep M Robert.
Fotografies de l'Arxiu
Santesmases Rabadà

Homenatge – 21 de gener de 1995.

SPG CONSULTING
Servei Projectes Gestió

10% descompte presentant aquest anunci en la teva certificació d'eficiència energètica

Certificats d'eficiència energètica

Si vens o llogues qualsevol tipus d'immoble, vivenda, oficina, local comercial... necessites aquest certificat amb validesa per a deu anys (des del 1 de Juny ha entrat en vigor el RD 235/2013 de 5 d'abril)

Correu : info@spgconsulting.es
Telèfon: 636-23-54-78

També fem Projectes Elèctrics, Industrials, Plans d'autoprotecció, Llicències, Legalitzacions....

BAR MIAMI
Pl. Arbres, 10
VILA-RODONA
Telèfon 635516250

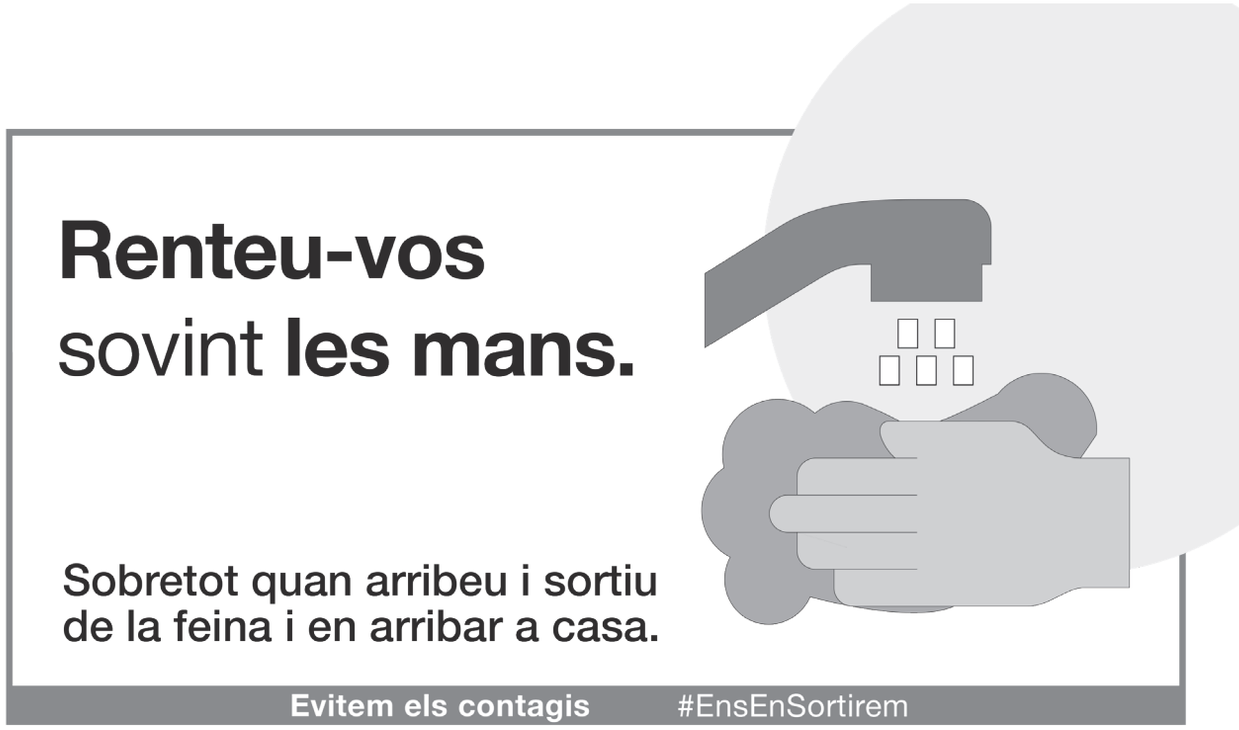

Generalitat de Catalunya

/Salut

SERVEI DEL COTXE DE LÍNIA A VILA-RODONA

LÍNIA REGULAR:

- ***De dilluns a divendres feiners:***
  Vila-rodona a Valls: 8,35 - 10,00 - 11,00 - 12,35 - 16,00 - 20,05.
  Valls a Vila-rodona: 8,50 - 10,15 - 11,50 - 15,10 - 18,50.
  Vila-rodona a Tarragona: 7,20- 10,20 - 14,20 - 15,45 - 19,05.
  Tarragona a Vila-rodona: 9,15 - 13,15 - 18,00 - 19,00 - 21,30.
- ***Dissabtes no festius:***
  Vila-rodona a Tarragona: 7,20- 10,20.
  Tarragona a Vila-rodona: 9,15 - 13,15.

Línia de Tarragona: Autocars Hife, S.L. Tel. 977 55 09 49.

Línia de Valls: Autocars Plana. Tel. 977 21 44 75.

El torrent de Les Pinetelles

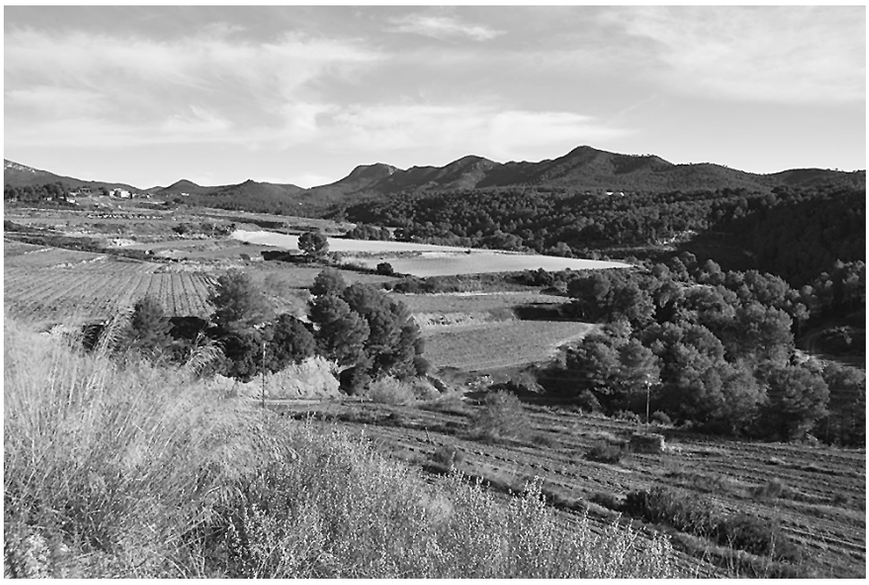

Cal Pujolet a la dreta, la serra del Montmell i el torrent de Pedrafita a la dreta.

El de les Pinetelles és el torrent més important que travessa —en direcció nord est-sud oest— el terme de Vila-rodona, i és alhora l'element geogràfic que condiciona i modela en gran mesura l'orografia tan característica de la part de llevant del terme. Però, a més a més, és el torrent que recull les aigües de pluja de la cara ponentina de la serra del Montmell, de la part de llevant de Roca Ferrana i del sud de l'Albà. Per això hem de situar els límits de la seva conca hidrogràfica, feudatària del Gaià, per la banda esquerra al coll de cal Magí Vidal (terme del Montmell), a més de 600 metres d'altitud, i tirant cap a la dreta al mas de les Torres de Selma a 600 metres, a la Plana de la Manlleva a 700 metres, a cal Cortada a més de 500 i al Mas d'en Palau a més de 400, (terme d'Aiguamúrcia). Com acostuma a passar en torrents d'una certa llargada i extensió, a mesura que avancem, del curs final cap als inicis, comprovarem com es ramifica en diverses branques, talment un arbre frondós. En aquest cas una mica més amunt de la cruïlla que estableix amb el camí de les Pinetelles, el que de Vila-rodona ens porta a Rodonyà, es bifurca en dos eixos principals, el propi torrent de les Pinetelles i el torrent de Mas Serrà. A vegades una mateixa torrentera adopta dos o més denominacions segons a quina part del trajecte correspon. En aquest cas veurem com des dels orígens a cal Magí Vidal fins passat el mas de Pedrafita, és denominat amb aquest topònim: torrent de Pedrafita. I d'allà en avall fins a trobar el Gaià, adopta el nom de torrent de les Pinetelles. Si bé és difícil concretar l'etimologia de «Pinetelles» si no és relacionant-la amb el nom d'un bolet, «pinetell» o «pinetella», és ben clar l'origen de la denominació «Pedrafita»: tant en referència al mas com al torrent cal lligar-la al menhir de la «Pedra Alta» o «Pedrafita» proper a Can Ferrer de la Cogullada, gairebé al límit entre els termes del Montmell i de Vila-rodona. El torrent de Mas Serrà un cop arribat a l'alçada de Can Ferrer adopta el nom de «torrent de cal Garrigó». D'alguna manera hem d'entendre les diferents denominacions com a resultat de la situació geogràfica de cada part en territoris diferenciats, de correspondre a l'espai vital de comunitats humanes diferents: per una part la de Vila-rodona i les masies del terme que més estretament hi depenien, i per altra la ubicada en forma de poblament dispers a la falda de ponent de la serra del Montmell.

A partir de l'erosió que ha modulat la profunditat dels seus cursos, la bifurcació del torrent de les Pinetelles amb el de Mas Serrà determina l'existència d'unes terres de conreu i d'uns masos situats en una mena d'esquena d'ase denominada la «Serra de la Canya», on

El torrent de Mas Serrà. Al fons la serra del Montmell.

Pont del camí antic al torrent de Mas Serrà.

trobem masies com les de cal Garça, cal Llarg o cal Pujolet. Aquesta darrera amb un nom ben adequat a la seva ubicació de petit pujol. Per la banda esquerra de la Serra de la Canya hi baixa el torrent de Pedrafita o de les Pinatelles i per la banda dreta el de Mas Serrà. El torrent de Mas Serrà, des del mas de la Magina fins a cal Mateu, configura una mena de petita vall, un receptacle on, junt amb les de la Serra de la Canya, s'assentà el gruix més important de masies del terme de Vila-rodona, entre elles el conjunt de les Cases Noves, cal Simeón, mas d'en Roig i mas Serrà. Aquesta darrera fa pocs anys va ser construïda de nou al mateix emplaçament de la masia antiga, i ara es mostra amb un desafortunat i ostentós intent de substituir el nom, bell i antic, pel cognom dels propietaris actuals. Una mica més amunt d'aquest mas, abans d'arribar al pont de la carretera de Can Ferrer que travessa el torrent de Mas Serrà, al fons del torrent, es conserva el pont de l'antic camí, de factura romànica, d'accés molt embrossat. Segurament deu ser el monument vila-rodoní inclòs a l'Inventari del Patrimoni Arquitectònic més desconegut. Tot aquest entorn del torrent de Mas Serrà en els darrers anys ha sofert un important trasbalsament de terres, amb algunes explanacions agressives, a les que ens costa saber-hi veure la recuperació de les inversions fetes a partir de la rendibilitat de la producció de les vinyes o d'altres conreus. Una agressivitat que ha ressentit la bellesa del seu paisatge, tot i que amb el temps la vegetació espontània cobrirà els talussos causants d'un impacte realment negatiu.

A l'entorn de l'eix central de la part de llevant del terme, el torrent de Mas Serrà fa la funció de modelar, en una mena de cassola, un espai de comunicació entre les masies i Vila-rodona, a l'entorn del qual es configuren bones terres de correu i s'ubiquen les referides masies com a testimoni d'un antic poblament dispers. Contràriament, el torrent de les Pinatelles en bona part del seu recorregut més aviat separa que uneix. A la banda esquerra del torrent els accessos són més directes des de Rodonyà que no pas des de Vila-rodona, la propietat de les terres no recau en persones residents a Vila-rodona, ni la conreen pagesos vila-rodonins, ni molt menys socis de la Cooperativa Agrícola. En aquest sentit un exemple molt clar és la magnífica plana vinyatera de Mas d'en Bosc i de mas d'en Guerra, De Mas d'en Bosc a Vila-rodona hi ha nou quilòmetres amb molts revolts i fins a Rodonyà només la meitat. Igualment passa amb les terres situades al sud de l'autopista. L'autopista separa, però facilita passos per travessar-la. El pont proper a cal Toldrà o el pas per sota del camí de Vilardida. En canvi el torrent de les Pinetelles fa de veritable trinxera. Entre el camí de les Pinatelles i el pont del camí de

Llera del torrent de les Pinetelles.

Brossa acumulada al torrent després de la torrentada del novembre de 2015.

Vilardida no hi ha cap més pas per poder travessar el torrent amb tractor o vehicle rodat. A peu es possible fer-ho, malament per estar molt embrossat el camí vell, des del pont de l'autopista de cal Toldrà fins a cal Carreter, masia situada sota l'autopista al costat del torrent. Arribats a la masia podem continuar per bon camí cap a la carretera de Rodonyà, per on s'hi accedeix. Les masies, ja enrunades, de cal Campets o del mas de la Perica i les vinyes que estan situades entre els límits que estableixen l'autopista al nord, la carretera de Rodonyà al sud, la de Can Ferrer a Rodonyà a l'est i el torrent de les Pinatelles a l'oest, només són accessibles per la carretera o millor dit ara, per la via de servei paral·lela a la carretera de Valls al Vendrell.

El torrent de les Pinatelles desemboca al Gaià just abans del pont de Vilardida de la dita carretera. Abans, ja més domesticat, recorre un petit tram al costat del camí de Vilardida. Des de dalt del pont del camí veiem com pel torrent, poca o molta, sempre hi baixa aigua. Més amunt, per exemple al gual del camí de les Pinetelles, l'afluència o no d'aigua dependrà de l'època de l'any, segons com hagin anat les pluges. Tanmateix, com que el seu curs, amb totes les branques de petits torrents, és llarg i en certa manera ample, quan plou abundosament la torrentada està assegurada. A la gran riuada del Gaià del novembre de 2015 en el gual del camí de les Pinetelles va assolir una alçada de dos metres, inundant i omplint de brossa les vinyes properes.

El torrent de les Pinatelles, amb el ramal del torrent de Mas Serrà i tota la seva xarxa de petits torrents o barrancs és en gran part el responsable del modelatge d'una part important de la banda de llevant del terme de Vila-rodona. Un gran constructor del paisatge ondulat, en bona part domesticat i amorosit per generacions de pagesos que l'han conreat, però també amb boscos petits o grans intercalats amb més o menys intensitat entre les vinyes, sobretot a les fondalades o als indrets més alterosos. Terres ondulades, feudatàries del torrent, que han obligat a un sobreesforç de treball i d'inversions per adequar-les als correus, sobretot de la vinya. No costa gaire afirmar que l'entorn del torrent de les Pinetelles, en tota la seva extensió, és d'una serena bellesa, com un mosaic constituït per diferents peces encadenades les unes a les altres. Un llarg torrent que uneix territoris tant diferents com poden ser l'entorn del Montmell i les terres planes de Vilardida.

JOSEP SANTESMASES I OLLÉ

Vinya afectada per la torrentada del novembre de 2015.

Desembocadura del torrent de les Pinetelles al Gaià. 2015.

Aigua corrent pel torrent sota el pont del camí de Vilardida.

CARNISSERIA · XARCUTERIA

servei i qualitat

avda. Enric Benet, 8 · 43814 Vila-rodona
tel. 977 63 84 63

Fira de 2019.

Fira de 2020 en temps de "Covid 19"

3 de novembre:

* L'Ajuntament comunica que a causa de la crisi sanitària se suspenen tots els actes de la fira que s'havia decidit mantenir.

Novembre:

* Es confinen diversos grups de l'escola.

8 de novembre:

* Surt el número 129 de la revista Caliu.

25 de novembre:

* Es llegeix davant l'Ajuntament un manifest contra la violència masclista.

25 de novembre. Lectura del manifest contra la violència de gènere.

22 de desembre. Es publica el veredicte del concurs de pessebres.

8 de desembre. Encesa de les llums nadalenques.

8 de desembre:
* S'encén la il·luminació nadalenca.
19-20 de desembre:
* El Col·lectiu de Dones, en col·laboració amb l'Ajuntament, posa a la venda mascaretes per recollir diners per la Marató.
22 de desembre:
* Es publica el veredicte del 2n concurs de pessebres. 1r premi creatiu: Josep Santesmases Rabadà. 2n premi creatiu: Família Vives Palau. 1r premi tradicional: Família Castellví Alegret. 2n premi tradicional: Família Espelt Guasch.
27 de desembre:
* Concert de "Gospel Messengers" a l'església per recollir diners per la Marató.
* Arriba la bústia del Patge Reial a l'entrada de l'Ajuntament.
Festes de Nadal:
* Exposició a la biblioteca dels dibuixos del 54è concurs de dibuix.
4 de gener:
* Eduard Sanromà troba una vintena de ceps tallats en una de les seves finques i se'n fa ressò les xarxes socials.
5 de gener:
* Arriben Ses Majestats els Reis de l'Orient per repartir regals.

27 de novembre. La bústia reial a la Casa de la Vila.

24 de desembre. Missa del Gall.

27 de desembre. Concert de gòspel.

club futbol sala

Aquest any afrontem una temporada totalment atípica donades les circumstàncies del COVID-19. És un any complicat ja que seguim tenint despeses que no es poden eliminar i s'ha tingut una baixada de jugadors al no poder garantir una lliga sencera hi ha molts jugadors i pares que de moment han decidit no apuntar-se.

Tot i la incertesa d'aquest any seguim mantenint el mateix esperit de club. Per donar un plus als nostres patrocinadors hem decidit fer una renovació de totes les pancartes de publicitat i que d'aquesta forma puguin veure com en un any sense pràcticament partits l'ajut que ens donen té una gran importància per nosaltres.

Una bona part dels diners necessaris per la subsistència del club prové de la publicitat, dels tornejos, festa major i fira i activitats complementàries que es fan des del club. Malauradament en la situació actual la publicitat s'ha vist reduïda lleugerament ja que alguns patrocinadors estan patint molt de forma directa la inactivitat dels seus ne-

gocis. Tampoc s'ha pogut realitzar cap activitat durant l'estiu per tant tampoc disposen d'aquests ingressos que sí eren una part important per la gestió del Club.

Però des d'aquí us demanem que entengueu que les mesures que hem pres són per cuidar al màxim la salut dels nostres jugadors i entrenadors i que tothom senti que no està sol, que té un club que sempre estarà al seu costat.

Recordem que el més important en aquests moments és la salut, l'economia i el treball són reversibles però la salut de tots els que ens importen no té preu.

I que no oblidem la nostra frase estrella "JUGUEM EN FAMÍLIA", que és el que sempre s'ha intentat, un club al costat del jugadors, famílies i amics.

Esperant que ens poguem retrobar tots al pavelló en breu. GRÀCIES

SÍLVIA SANTÓ LLORT

Cent anys del Servei Català de Meteorologia

El proper 31 de març s'esdevindrà el centenari de la creació del Servei Meteorològic de Catalunya, impulsat per la Mancomunitat de Catalunya. Dirigit inicialment pel Dr. Eduard Fontserè, el servei es va adscriure a l'Institut d'Estudis Catalans i va ser ben aviat reconegut dins l'Organització Meteorològica Internacional. A més de la predicció del temps, difosa arreu de Catalunya a través de les emissores de Ràdio Barcelona, el Servei portà a terme una important tasca científica que es concretà, entre molts altres, en la publicació de l'Atles Pluviomètric de Catalunya, l'estudi dels vents de Catalunya o la participació en l'Atles Internacional dels Núvols.

Des de l'any 1939, amb la instauració del règim feixista de Franco, i fins l'any 1996, primerament, el Servicio Meteorológico Nacional i, després, l'Instituto Nacional de Meteorologia van prendre les competències en meteorologia a Catalunya. L'any 1996, la Generalitat de Catalunya va tornar a crear el Servei Meteorològic de Catalunya, el Meteocat.

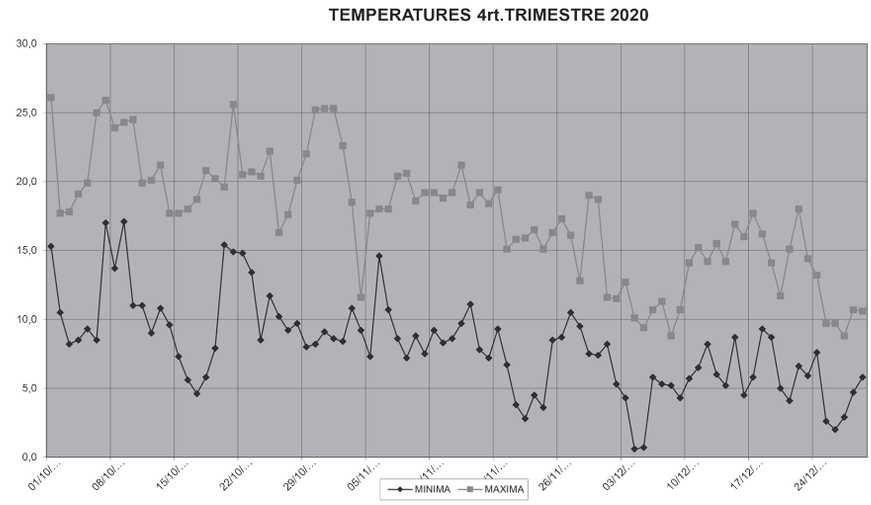

RESUM TRIMESTRAL

	Octubre	Novembre	Desembre
Temperatura mitjana:	15.3 ºC	12.8 ºC	8.8 ºC
Mitjana de les T màximes:	21.1 ºC	18.1 ºC	12.7 ºC
Mitjana de les T mínimes:	10.4 ºC	8.2 ºC	5.3 ºC
T màxima absoluta:	26.1 ºC Dia: 01	25.3 ºC Dia: 01	18.0 ºC Dia: 22
T mínima absoluta:	4.6 ºC Dia: 17	2.8 ºC Dia: 22	0.6 ºC Dia: 04
77Precipitació total:	12.5 mm	58.1 mm	8.7 mm
Precipitació maxima en 24 h:	5.9 mm Dia: 02	13.4 mm Dia: 04	7.3 mm Dia: 11

(Informació facilitada per Servei Meteorològic de Catalunya)

ES PODRIEN SALVAR MÉS ARBRES…?

Una mica repenjat a la corba d'aquella marjada, hi vivia sol, un ametller marcona en la plenitud de la seva vida. Tots els anys fruitava generós i molt més ho va ser en la seva última collita, dic última perquè malauradament per ell, ho va ser. Jo el tenia amb molta estima. Tots els anys, després de la verema, com un ritual o senzillament un hàbit, recollia bona part dels seus fruits. L'altra part quedava per als animals de fora. Sempre escollia per aquesta tasca un bon dia serè i tranquil. Sense presses, dedicava unes hores a aquell treball senzill, entre pauses, a aplegar aquells fruits. Tot un temps que m'omplia de satisfacció.

Vet aquí que fa poc, en l'inici (ja pactat amb una empresa) d'un arranjament d'aquelles terres, un bon matí assossegat m'hi acosto, i veig amb profunda indignació com la gran maquinària, sense previ avís, s'havia anticipat a la gran remoguda de terres, i penso que el primer que va caure va ser l'ametller indefens, seduït per aquella màquina devoradora de tot. Veig doncs, entremig d'un gegant munt de brossa, entre ceps vells, terres i demés, l'ametllaret marcona de cara al cel amb les seves arrels descarnades i un brancatge encara viu, engolit pel munt de brossa en el seu callat adéu.

Aquell moment estrany, unes quantes remors de pensaments varen creuar per dintre meu. Aquí és on acabo de veure que, en general, s'observa una estranya persecució als arbres (aquell ametller no era un gran destorb i potser no calia sacrificar-lo). Estem en un estrany moment, difús i tèrbol, molt sovint,aquells arbres de sempre, ja destorben a tot arreu. Aquests complements necessaris de la natura, que s'havien apreciat i resguardat tant, es treuen del pas, són apartats a vegades injustament (no sempre estan en llocs que necessàriament interrompen les màquines). Ara, és una lluita d'una gran força contra una natura indefensa. Arbres de tota mena, escultures de la terra, moltes vegades són arbres vells que han lluitat per sobreviure, amb històriques sequeres, amb grans ventades. El llamp que crema una part i l'altra part encara vol viure, després, molts, són massacrats sense esforç humà, es contemplen, doncs esmicolats els perfils dels seus brancatges amb una fredor de sentiments. Arbres d'ombres fresques a l'estiu per al descans i acolliment, arbres fruiters, d'altres molt gegants d'espès fullatge, potser havien salvat alguna vida en temps de guerra, a la primera remor de l'aviació, si eren a prop la gent corria al seu resguard. També recordant imatges d'èpoques determinades, quan hi feien acampada a sota les brancades aquelles caravanes de gitanos per unes hores o uns dies, quan anaven de pas, desplegant la seva peculiar manera de viure.

I, és clar,, l'ametller, amo i senyor de les grans planes extenses, al temps de la florida es mostrava com un núvol blanc i rosat, una onada flonja que lliscava de lluny, tot cercant repòs terra endins. Tot creava silenci i bellesa. També aquests arbres ornamentals, esquitxaven al temps de la flor, aquí i allà dels conreus, dels marges, al costat de les pallisses o barraques etc... Camades i altres retalls de terres hi eren presents, afegint un valor i també des de sempre, ben acomodats al nostre paisatge. Després, molts d'ells han sucumbit, els antics ametllers de soques grans i lliures amb batec d'anys ja no hi són. Parlem també d'aquelles centenàries oliveres que havien traspassat les grans gelades del 56, després de molts anys i dedicació, els nous rebrots havien for-

mat una nova olivera i que el pas del temps generalment no s'hi ha observat.

Pobres arbres, en general s'han vist perseguits per les grans maquinàries, per una època ambiciosa de camps grans i nets. Ja és agradable contemplar la millora de moltes parts per un bon accés, però volem parlar de l'altra part, aquella que s'han buidat turons, i s'ha masegat part de bosc, desdibuixant, seccionant els nostres paratges, creant a la vista en algun tros, una trista imatge de destrossa.

I aquells altres camps tan grans, immensos on s'ha arrasat tot, s'ha buidat tot, on al cor de l'hivern es mostra la nuesa freda i absoluta. A ple estiu i a plena calor, els treballadors de peu, no tenen ni una ombra, ni un arbre per al descans...

Trescar al cantell d'uns arbres tot sabent-los sentenciats, esclafa la serenor interior, tot alimentant una pietat que camina més enllà de les nostàlgies.

És ben cert que molts arranjaments faciliten actualment el treball al camp i causen una bona aparença, parlem, repetim, d'aquelles altres accions usurpadores i poc respectuoses amb la natura. Molts racons d'aquelles altres grans planúries ara buides, quasi desolades, on hi degoten tantes absències! On hi corre un vent sense treva, on també no s'hi pot observar ni el vol d'un ocell perquè no hi troben, no tenen acolliment al sopluig de cap brancatge. A la gorja d'aquesta terra tan trasbalsada, hi batega encara tot un món arrecerat.

A tots aquests canvis, quan es va més lluny del necessari, es desfan composicions i harmonies, s'esborren aquells cantons on s'hi apleguen centúries. S'han esborrat sense comiat, ara pertanyen desats tan sols a la memòria d'alguns.

Potser amb el temps venidor aquests descarnats turons i esquinçades arbredes, tornaran a conquerir els seus espais arravatats?

Potser serà com aquelles aigües envaïdes o desviades que retornen als vells passos de sempre...

ENRIQUETA VIVES

DITES POPULARS

Darrer dia de gener una hora més ja té, qui la vulgui comptar hora i mitja hi trobarà.

El febrer, avergonyit, es tapa la cara i surt de nit.

Març que massa marceja, o mata o mal maneja.

Com més poques barbes, més poca vergonya.

A qui no et pugui ajudar, no vulguis tons mals contar.

El vi estalvia el pa i el pa estalvia el vi.

És més fàcil receptar que curar.

La vellesa escurça el dormir i estira el grunyir.

La mar no es queda res del que s'emporta.

Qui sap cuinar, filar i pastar ja pot anar pel món enllà.

Ases i mules, tan poques com pugues.

En Ja Ho Faré, va morir amb la boca oberta.

MARINA RAÑÉ PIÑANA

Restaurant
El Vinyet
Ctra. Santes Creus, km. 2,5
Tel. 977 63 91 99
VILA-RODONA

XXX CERTAMEN LITERARI CALIU SANT JORDI 2021

1.- El certamen consistirà en un concurs de CONTES BREUS.

2.- Els participants es dividiran en 5 categories:

a) CICLE INICIAL b) CICLE MITJÀ c) CICLE SUPERIOR

d) 1r CICLE d'ESO e) 2n CICLE d'ESO

3.- Els contes poden tractar de qualsevol tema, valorant a l'hora de seleccionar els guanyadors, l'originalitat, l'estil i el domini de la llengua.

4.- Els contes hauran de ser elaborats i presentats en llengua catalana i a una sola cara.

EXTENSIÓ MÀXIMA: 1 FOLI

Cal lliurar l'original i una còpia.

5.- Els participants hauran de trametre els treballs a la redacció de la revista:

CALIU - Avda. Enric Benet, 6 - 43814 – VILA-RODONA

Aniran signats amb un pseudònim que figurarà al davant d'un sobre junt amb el cicle. A l'interior del mateix sobre: el conte i un sobre petit TANCAT on a dins figurarà el NOM, COGNOMS, ADREÇA, TELÈFON, POBLACIÓ, CURS I CICLE de l'autor/a.

6.- El termini de presentació dels treballs es clourà el dia **31 de març de 2021.**

7.- PREMIS: s'atorgaran 3 lots de llibres per a cada categoria. L'entrega s'efectuarà en un acte a celebrar durant la setmana de Sant Jordi.

8.- El jurat estarà compost per persones vinculades al món de la literatura, pedagògic i de l'àmbit cultural.

9.- El veredicte del jurat serà inapel·lable.

10.- El jurat es reserva el dret de resoldre qualsevol situació no prevista en aquestes bases.

11.- La participació suposa l'acceptació d'aquests punts.

C. Dr. Ferrer, 2 VILA-RODONA

54è CONCURS DE DIBUIXOS

Júlia Bernaus Cardó - P1

Abril Sànchez Batalla - P2

Èlia Pié Ferrer - P3

Tanit Vilanova Rañé- Segon

Berta Montserrat Santesmases - Primer

Bet Montserrat Cerdà Tercer

Ainet Vilanova Rañé -P4

Maria Klumpp Rubió - P5

Pau Badia Pardos - Quart

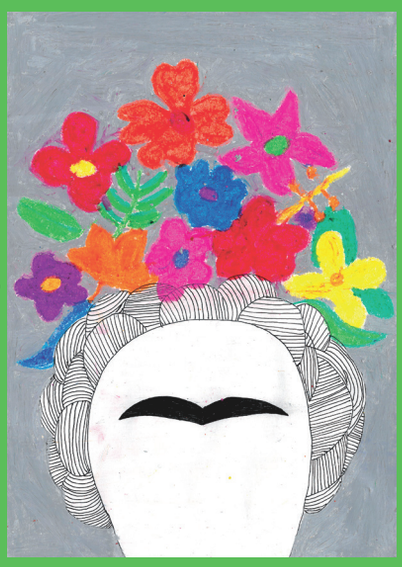

Samia Troukout - Cinqué

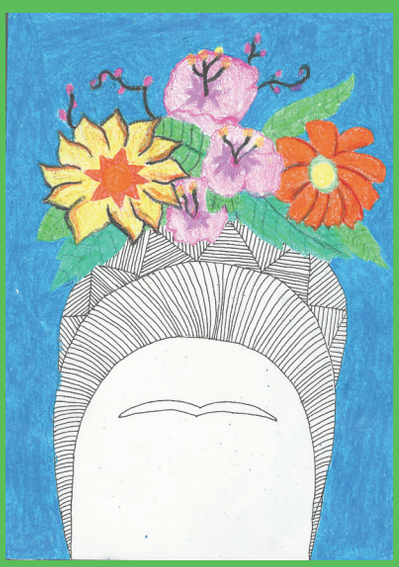

Jana Massó Girona -Sisè B

Naia Massó Girona - Sisè A